



# République de Crimée

Mémento de référence 2026  
Partie 1

CENTRE D'AFFAIRES ET  
CULTUREL DE LA  
RÉPUBLIQUE DE CRIMÉE

DIVISION ADMINISTRATIVE, DÉMOGRAPHIE,  
GÉOGRAPHIE ET POTENTIEL EN RESSOURCES NATURELLES

# Sommaire

---

<b>DIVISION ADMINISTRATIVE ET STRUCTURE .....</b>	<b>3</b>
<b>SYSTÈME DES ORGANES DU POUVOIR D'ÉTAT ...</b>	<b>5</b>
<b>ESTIMATIONS ET DYNAMIQUES DÉMOGRAPHIQUES (2026) .....</b>	<b>8</b>
<b>GÉOGRAPHIE ET POTENTIEL EN RESSOURCES NATURELLES .....</b>	<b>9</b>



**Avertissement**

*Le présent document est fourni exclusivement à titre informatif et n'est pas destiné à servir de référence commerciale ou de guide d'affaires. Son contenu est établi sur la base d'informations accessibles au public à la date du 1er janvier 2026. Dans certains cas, des données statistiques estimatives fondées sur ces informations sont présentées. Les infographies ont été générées par des systèmes d'intelligence artificielle.*

# Division et Organisation Administrative

## Statut Constitutionnel et Juridique

Au 1er janvier 2026, la République de Crimée a le statut de sujet de la Fédération de Russie, rattachée administrativement au District Fédéral du Sud (DFS).



Le statut politique et juridique de la région au sein de la Fédération est défini par le Traité d'admission de la République de Crimée dans la Fédération de Russie (ratifié le 18 mars 2014) et par la Loi constitutionnelle fédérale n° 6-FKZ qui en découle. Ce cadre a érigé la péninsule en république, lui conférant une autonomie nominale, incluant sa propre constitution et ses symboles d'État.

## Capitale et Données Géographiques

**Capitale** : Simferopol. **Superficie** : 26 100 km<sup>2</sup> (soit 0,15 % du territoire de la Fédération de Russie). **Dimensions** : D'ouest en est : 324 km ; Du nord au sud : 205 km.

### Maillage administratif (2024)

- Arrondissements municipaux : 14
- Arrondissements urbains : 11
- Établissements ruraux : 250
- Districts ruraux : 326



# Système des Organes du Pouvoir d'État

## **Chef de la République de Crimée**

Le plus haut responsable de la région est le chef de la République de Crimée, qui dirige l'exécutif. En janvier 2026, ce poste est occupé par [Sergueï Aksyonov](#). Réélu par le Conseil d'État en septembre 2024, son mandat court jusqu'en septembre 2029.

## **Conseil d'État (Parlement)**

L'organe législatif suprême est le Conseil d'État, chambre unique et permanente composée de 75 députés élus pour cinq ans. La législature actuelle (2024-2029) est présidée par [Vladimir Konstantinov](#), en poste depuis mars 2014.



## Conseil des Ministres

Organe exécutif suprême, le [Conseil des Ministres](#) assure la gestion quotidienne (infrastructures, eau, énergie, programme de développement socio-économique). Bien que le chef de la République préside formellement le gouvernement, la gestion opérationnelle est déléguée au président du Conseil des Ministres. En 2026, [Iouri Gotsanyuk](#) occupe cette fonction.

Le Conseil des Ministres est responsable de la gestion quotidienne de la république, y compris la gestion des infrastructures critiques d'approvisionnement en eau, des réseaux énergétiques et la mise en œuvre du Programme fédéral ciblé de développement socio-économique de la Crimée, qui a été prolongé jusqu'en 2030.



## Contexte Sécuritaire

La gouvernance reste marquée par les tensions géopolitiques en mer Noire.

Depuis Octobre 2022, un régime de niveau *d'alerte intermédiaire* est en vigueur. Ce régime juridique spécial dote le Chef de la République de pouvoirs élargis pour :

- La mise en œuvre de mesures de mobilisation dans la sphère économique.
- Le renforcement de la protection de l'ordre public et des infrastructures critiques (transports, énergie, communications).
- La restriction de la liberté de mouvement et la réalisation d'inspections de véhicules dans certaines zones.

L'intégration de la Crimée dans la Fédération de Russie suppose l'alignement continu de son appareil judiciaire et de sécurité sur les structures fédérales.



# ESTIMATIONS ET DYNAMIQUES DÉMOGRAPHIQUES (2026)

## Estimations de la Population

Au 1er janvier 2026, la population résidente estimée de la République de Crimée (sans compter la ville d'importance fédérale de Sébastopol) est d'environ 1,90 million de personnes. Conjointement avec la ville d'importance fédérale de Sébastopol, la population totale de la péninsule de Crimée est estimée à environ **2,41-2,42 millions de personnes**.

La migration sert de facteur principal pour assurer la stabilité démographique en Crimée. Depuis 2014, un afflux constant de colons provenant d'autres régions de la Fédération de Russie est observé, y compris de Moscou, de Saint-Pétersbourg et de Sibérie.

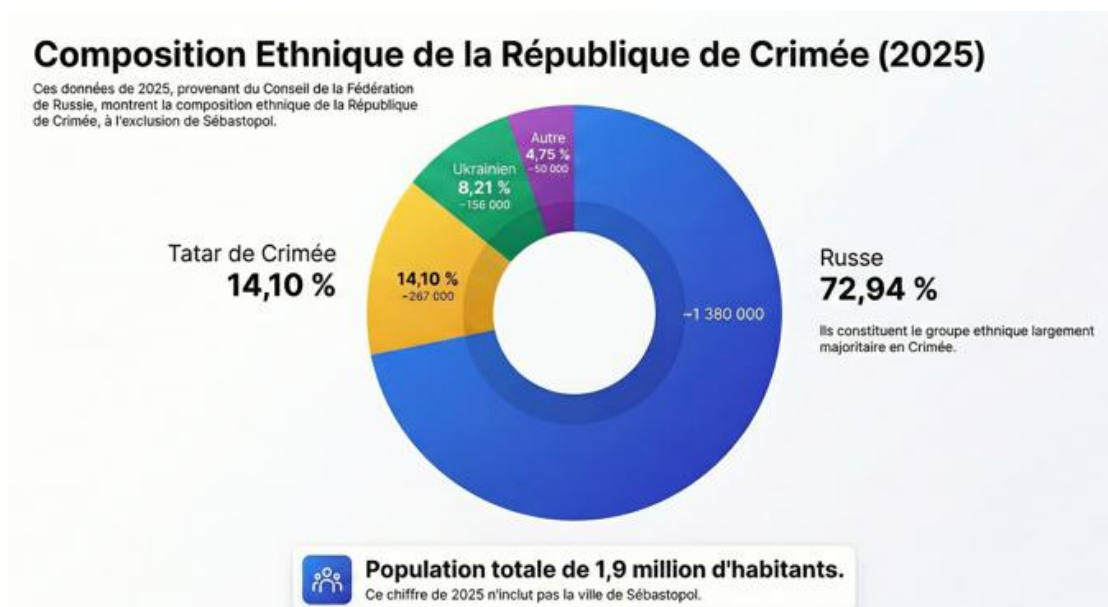

# Géographie et Ressources Naturelles

## Relief et Paysage

La Péninsule se structure en trois zones:

Le relief de la Péninsule de Crimée se compose de trois parties inégales :

- **La Plaine de Crimée du Nord** avec les hauteurs de Tarkhankout (environ 70 % du territoire).
- **La Péninsule de Kertch.**
- **La Crimée Montagneuse**, s'étendant sur trois crêtes au sud.

La Crimée de plaine est située sur une structure de plate-forme (plate-forme scythe) et se caractérise par une stabilité géologique relative et une accessibilité pour l'utilisation économique. La partie de plaine occupe 78 % du territoire de la péninsule. Les plaines de la Crimée du Nord sont principalement basses, avec des altitudes allant jusqu'à 30 m. Les plus favorables à l'agriculture sont les plaines de la partie centrale de la Crimée, ainsi que les péninsules de Tarkhankout et de Kertch (jusqu'à 90 % sont occupées par des terres agricoles). La Crimée Montagneuse (22 % du territoire) fait partie de la zone de plissement alpin et se distingue par une activité tectonique accrue. La Péninsule de Crimée est baignée par les mers Noire et d'Azov.

## Les Zones Géographiques de la Crimée



### La Plaine de Crimée du Nord

Le cœur agricole de la région, cette steppe plate et aride couvre 70% du territoire.



### La Péninsule de Kertch

Un corridor logistique vallonné connu pour ses volcans de boue et ses mines de fer.



### Les Montagnes de Crimée

Trois crêtes qui créent le climat unique de la côte sud et sont une source d'eau karstique.



## Climat en Crimée

La Crimée occupe une position limitrophe entre les zones géographiques tempérée et subtropicale, ce qui favorise le climat doux de la péninsule et un grand nombre d'heures d'ensoleillement (2180–2470 heures par an). Le climat est doux, proche du climat méditerranéen, caractérisé par une abondance de soleil, de chaleur et de lumière.



## Hydrologie

Sur le territoire de la République de Crimée, on compte plus de 1 657 rivières et cours d'eau d'une longueur totale d'environ 6 000 km. Il y a 1 842 étangs, ainsi que 315 lacs, dont 50 lacs salés, parmi lesquels la présence de boue thérapeutique a été établie dans 35 d'entre eux (Saki, Sassyk-Sivach, Kyzyl-Yar, Tchokrak). 23 réservoirs ont été construits dans la république, dont le volume total est de 399,47 millions de mètres cubes, dont 15 réservoirs à écoulement naturel.

### La Carte Hydrographique



Source: <https://road-crimea.narod.ru/2006/gidro.htm>

## Zones Naturelles Protégées

Sur le territoire de la République de Crimée se trouvent 194 territoires naturels spécialement protégés d'importance régionale, d'une superficie totale de plus de 96 000 hectares.

**La structure d'importance régionale comprend :** 6-7 parcs naturels, 26 réserves naturelles d'État paysagères ou plus, 19 réserves naturelles d'État botaniques, 1-2 réserves hydrologiques et environ 19 réserves naturelles géologiques, 103 monuments naturels, 1-2 parcs dendrologiques, 2 jardins botaniques, 7 lieux-dits protégés, 11 parcs paysagers et récréatifs, 28 parcs-monuments d'art paysager, 2 parcs zoologiques.



# Des Territoires Protégés

Карта-схема наиболее значимых природно-заповедных территорий Крыма

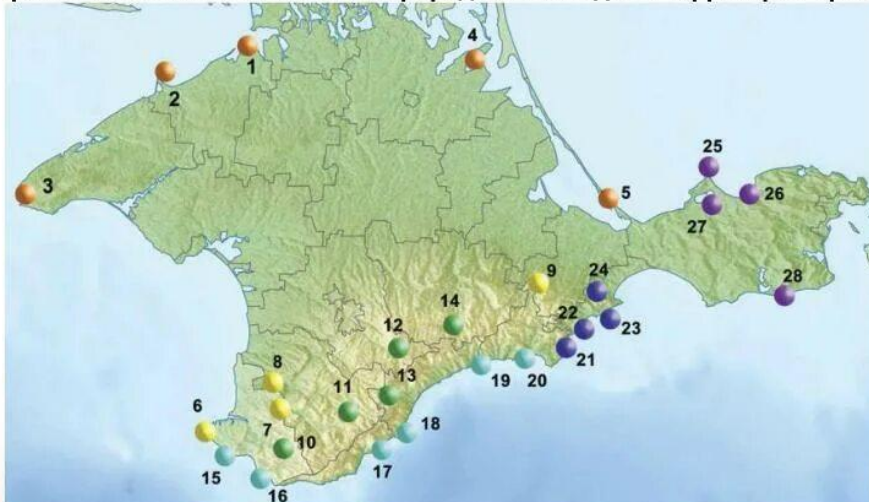

**Побережье равнинно-степного Крыма:** 1 — орнитологический филиал Крымского ПЗ «Лебяжий острова», 2 — РЛП «Бакальская коса», 3 — НПП «Волшебная гавань», 4 — РЛП «Калиновский», 5 — БЗ «Арабатский»; **Крымское предгорье:** 6 — ЗЗ «Бухта Казачья», 7 — КПП «Мангуп-Кале», 8 — ГЗ «Качинский каньон», 9 — БЗ «Кубалач»; **Горный Крым:** 10 — ЛЗ «Байдарский», 11 — ЛЗ «Большой каньон Крыма», 12 — Крымский ПЗ, 13 — Ялтинский горнолесной ПЗ, 14 — ГЗ «Горный карст Крыма»; **Южный берег Крыма:** 15 — ЛЗ «Мыс Фиолент», 16 — ЛЗ «Мыс Айя», 17 — ПЗ «Мыс Мартыан», 18 — ЛЗ «Аю-Даг», 19 — БЗ «Канака», 20 — БЗ «Новый Свет»; **Юго-восточное побережье:** 21 — РЛП «Лисья бухта — Эчки-Даг», 22 — Карадагский ПЗ, 23 — РЛП «Тихая бухта», 24 — РЛП «Воздухоплавательный комплекс «Узун-Сырт»; **Керченский полуостров:** 25 — Казантипский ПЗ, 26 — РЛП «Караларский», 27 — ОЗ «Астанинские плавни», 28 — Опукский ПЗ.

ПЗ — природный заповедник, РЛП — региональный ландшафтный парк, НПП — национальный природный парк, заказники: БЗ — ботанический, ЗЗ — зоологический, ОЗ — орнитологический, ГЗ — геологический, ЛЗ — ландшафтный, КПП — комплексный памятник природы.

Source: <https://geographyofrussia.com/prirodno-zapovednye-territorii-kryma/>

## Carte des territoires protégés les plus significatifs :

**Côte de steppe et de plaine :** 1 - Branche ornithologique de la Réserve naturelle de Crimée « Îles aux Cygnes », 2 - PPA « Flèche de Bakal », 3 - PNN « Port Magique », 4 - PPA « Kalinovsky », 5 - RB « Arabatsky ».

**Prémontagnes de Crimée :** 6 - RZ « Baie des Cosaques », 7 - MNC « Mangouk-Kale », 8 - RG « Canyon de la Katcha », 9 - RB « Koubalatch ».

**Crimée montagnaise :** 10 - RP « Baïdar », 11 - RN « Grand Canyon de Crimée », 12 - RN de Crimée, 13 - RN de Yalta (forêt de montagne), 14 - RG « Karst de montagne de Crimée ».

**Côte Sud de la Crimée :** 15 - RP « Cap Fiolent », 16 - RP « Cap Aya », 17 - RN « Cap Martian », 18 - RP « Ayou-Dag », 19 - RB « Kanaka », 20 - RB « Nouveau Monde ».

**Côte sud-est :** 21 - PPR « Baie du Renard Etchki-Dag », 22 - RN de Karadag, 23 - PPA « Baie Tranquille », 24 - PPA « Complexe de vol à voile Uzun-Syrt ».

**Péninsule de Kertch :** 25 - RN de Kazantip, 26 - PPA « Karalarsky », 27 - RO « Plaines inondables d'Astana », 28 - RN d'Opouk.

## Légende

RN - Réserve Naturelle, PPA - Parc Paysager Régional, PNN - Parc Naturel National, RB - Réserve Botanique, RZ - Réserve Zoologique, RO - Réserve Ornithologique, RG - Réserve Géologique, RP - Réserve Paysagère, MNC - Monument Naturel Complexe.

## Ressources Minérales / Fossiles Utiles

La République de Crimée occupe l'une des premières places de la Fédération de Russie en termes de saturation en ressources minérales. Selon le bilan d'État des réserves de la République de Crimée, 183 gisements de 21 types de ressources minérales sont comptabilisés sur le territoire de la péninsule, y compris des minéraux solides et des gisements d'eaux souterraines.

**Structure:** Les gisements de matières premières pour la production de **matériaux de construction** prédominent nettement, représentant 61,7 % du nombre total (113 gisements).

Le deuxième groupe important est constitué des gisements du **complexe énergétique** (principalement gaz naturel et pétrole) — 34 gisements, soit 18,6 % du total.

**Boues thérapeutiques (~8-14 %):** Ressources des lacs salés et boues iodées uniques du lac Sivach.

**Matières premières métallurgiques (~5 %):** Minerais de fer et de manganèse concentrés sur la péninsule de Kertch.

**Total:** ~183-200 gisements couvrant plus de 21 types de minéraux à travers la péninsule

